Betton

INFOS
MAGAZINE MUNICIPAL
Avril 2025
N°487

www.betton.fr

ÉVÈNEMENT

LES 9 ET 10 AVRIL, DES ACTIVITÉS DE PLEIN AIR POUR TOUS !

betton

SOMMAIRE

4>5
À LA UNE

- **Permanence mutuelle communale**
- **Renouvellement de vos titres d'identité :** c'est le bon moment !
- **Travaux à venir**
- À la recherche **d'un médecin traitant ?**
- Rénovation de **l'éclairage public**
- **Inauguration** de l'école maternelle de la Haye-Renaud
- Une conférence pour sensibiliser aux **violences sur mineurs**

8>11
ZOOM SUR...

- **> Une trajectoire budgétaire maîtrisée**
- **> Les associations, piliers de notre vie locale**
- **> 9 et 10 avril : Le Printemps en Folie**

6
PORTRAITS

- **Franck Boisselier :** La photo-passion
- **O'Coiffeur du coin :** Nouveau rendez-vous beauté

7
TRANSITION[S]

- **Frelons asiatiques :** Détecter plutôt que piéger
- **Des haies sèches à la Plesse** en faveur de la biodiversité

12>13
CULTURE & VOUS

- Agenda de la **Médiathèque**
- **Bazar le Jour, Biz'art la Nuit...** C'est (re)parti !

14>15
DU CÔTÉ DES ASSOS

- Retrouvez **toute l'actu** des associations bettonnaises

16>17
EXPRESSIONS POLITIQUES

- Textes d'expression de **l'opposition**, des **élus désolidarisés** et de **la majorité municipale**

18>19
INSTANTANÉS

- **Retour en images**
- **On parle de Betton sur les réseaux**

>20

BETTON INFOS | N°487 | Avril 2025
Directrice de la publication : Laurence Besserve · **Rédaction Service communication :** Nathalie Coldefy, Olivia Dallongeville · **Ont collaboré à ce numéro :** François Brochain et Sabine Rouanet et les services de la commune, Olivier Sauvy · **Photos :** Service communication, Benoit Thibaut, Éric Leleu, Colette Désert, Christine Dumenil, Yannick Desbles, Éric Monlibert, Freepik.com · **Création :** Studio Bird Idea® · **Réalisation :** Émilie Bonnet · **Impression :** Tpi Betton · **Dépôt légal :** n°961 du 15 juin 1990. Mairie de Betton 02 99 55 81 01 - mail : mairie-info@betton.fr · www.betton.fr · **Information :** pour le Betton Infos de mai vos éléments sont à communiquer au service communication de la Mairie avant le 10 avril. N'hésitez pas à contacter le service communication avant cette date limite. Imprimé sur du papier issu de forêts gérées durablement (usine certifiée PEFC), à 6 500 exemplaires.

Betton
INFOS
MAGAZINE MUNICIPAL
Avril 2025
N°487

L'édito

par **Alice Landais** ·
Adjointe aux finances, au développement durable et à l'environnement.

Bien vivre à Betton, aujourd'hui et demain

L'exercice de la construction d'un budget annuel pour une collectivité fait partie des étapes incontournables. On a coutume de dire que l'argent est le nerf de la guerre. En vérité, l'argent n'est pas une fin en soi. C'est un moyen pour agir, animer la ville, assurer les services aux citoyens, réaliser les investissements et le programme de notre mandat municipal. Le budget est la traduction concrète de notre projet politique et des priorités que nous nous sommes données.

En complément, nous réalisons, chaque année, l'exercice du budget vert, c'est-à-dire la classification de nos choix de dépenses en fonction de leurs effets positifs dans la lutte contre les émissions de gaz à effet de serre responsables du dérèglement climatique.

Nos politiques sont résolument engagées en faveur de la transition écologique, la solidarité et le bien vivre-ensemble ainsi que la préservation de nos ressources, de nos moyens, de notre patrimoine, de nos espaces verts et de nos milieux naturels. À Betton, chaque âge trouve sa place dans notre cité et l'accompagnement qui lui convient. Ville amie des aînés, terre de commerce équitable, commune zérophyto, qualité de l'assiette au quotidien : autant d'atouts que nous confortons et pérennisons chaque jour.

Ce travail de fond s'appuie sur un suivi financier à la fois rigoureux, volontariste, et juste. En 2025, la situation financière de la Ville est saine, l'endettement est maîtrisé et le recours à l'emprunt limité. Avec un budget 2025 de l'ordre de 18 millions d'euros, nous entretenons notre cadre de vie et nous le faisons évoluer pour répondre aux besoins d'aujourd'hui et de demain. Nous poursuivons un programme ambitieux avec notamment le lancement de la rénovation du Prieuré et l'émergence de nouveaux équipements sportifs pour tous. Vivre ensemble à Betton, c'est aussi partager de beaux moments tout au long des quatre saisons : le printemps en folie en avril, le festival BJBN fin juin et le rendez-vous à la Chaperonnais cet automne pour déguster les pommes des vergers communaux…

Ainsi, à l'heure où les contextes nationaux et internationaux sont chahutés, plus que jamais la commune est l'échelon local où nous pouvons agir. Ensemble, gardons notre cap !

www.betton.fr

Horaires / Services

Mairie
- Du lundi au vendredi de 8h30 à 12h30 et de 13h30 à 17h
- Samedi : permanence état civil de 9h à 12h

Accueil aménagement
- Lundi et mardi de 13h30 à 17h
- Mercredi, jeudi et vendredi de 8h30 à 12h30

CCAS/PAE
- Du lundi au vendredi de 8h30 à 12h30 (fermé les mercredis des petites vacances scolaires)
- Possibilité d'entretien individuel sur rendez-vous

Adjoint de permanence > 06 07 80 90 02 (la nuit et le week-end)

mairie-info@betton.fr • 02 99 55 81 01

Permanence mutuelle communale

La mutuelle communale ACTIOM tiendra une permanence le **mardi 29 avril** à partir de 9h30 dans les locaux du CCAS-PAE au 28 avenue d'Armorique.

INFOS : Sur inscription au **02 99 55 79 53**.

Renouvellement de vos titres d'identité : c'est le bon moment !

La perspective des vacances d'été et celle des examens de fin d'année sont des périodes de forte demande de titres d'identité, vérifiez dès maintenant la date de validité de votre passeport ou de votre carte nationale d'identité (CNI).

En effet, depuis presqu'un an, les délais d'instruction et de production des titres sont revenus à la normale et de nombreux créneaux de rendez-vous sont disponibles en mairie.

Comment renouveler son titre d'identité ?

Le renouvellement suit 2 étapes obligatoires :

> Effectuez votre pré-demande en ligne sur le site de l'ANTS.

> Prenez rendez-vous via Clic RDV pour déposer votre dossier en mairie.

INFOS : **www.betton.fr** rubrique « Mes démarches ».

Travaux à venir

Passage à niveau de Maison Blanche

La Collectivité Eau du Bassin Rennais réalise, à partir du **lundi 7 avril et pour une durée de 3 semaines**, des travaux de dévoiement et de renouvellement d'une conduite d'eau potable au niveau du quartier Maison-Blanche à Saint-Grégoire. Durant les vacances scolaires de printemps, **du 7 au 18 avril**, le passage à niveau de Maison Blanche sera totalement fermé à la circulation, y compris pour les transports en commun, les piétons et les cyclistes. Des déviations seront mises en place. Ces travaux sont réalisés en anticipation de la suppression du passage à niveau.

Liaison cyclable REV6A

Les travaux de la liaison 6A du Réseau Express Vélo se poursuivent. En attendant la finition des ouvrages aux abords du giratoire de Bel-Air, les usagers peuvent, dès à présent, utiliser la nouvelle piste cyclable jusqu'à la Primelais.

Suite du chantier REV6A et fermeture de bretelle d'accès

La bretelle d'accès depuis la RD29 vers Betton sera fermée à la circulation **du 22 avril au 23 mai**, afin de réaliser les travaux nécessitant sa sécurisation et celle des cyclistes pour la franchir. Une déviation sera mise en place, vers l'Ouest, par le rond-point de Betton à Saint-Grégoire et, vers l'Est, par Tihouit. L'enrobé entre le giratoire de Bel-Air et la bretelle d'accès à la RD29 sera réalisé, de nuit, **entre le 19 et le 23 mai**.

À la recheche d'un médecin traitant ?

Vous rencontrez des difficultés à trouver un médecin de proximité ? La Communauté Professionnelle Territoriale de Santé (CPTS) Ille-et-Flûme propose une ligne téléphonique dédiée à l'orientation des patients sans médecin traitant. Ce numéro, gratuit, a pour objectif de faciliter l'orientation des patients vers un cabinet médical de proximité accueillant de nouveaux patients. **Ce numéro n'est ni un service de prise de rendez-vous, ni un service d'urgence**.

LE NUMÉRO DÉDIÉ : **02 99 23 65 59**
Ouverture : du lundi au vendredi de 9 h à 19 h

Rénovation de l'éclairage public

Rennes Métropole a entrepris un programme de rénovation et de modernisation de l'éclairage public. La priorité consiste à remplacer les matériels les plus vétustes et supprimer les équipements obsolètes, lanternes et mâts, en particulier ceux qui ne respectent pas les normes en matière de pollution lumineuse. Les travaux de remplacement des lanternes par des sources LED, plus durables et plus économes, généreront une économie d'énergie de 50 % à 70 % par rapport aux équipements actuels.

L'entreprise Bouygues Énergie Service interviendra sur la commune entre début juin et fin juillet. Une vingtaine de rues, d'allées et chemins de la commune sont concernés.

Inauguration de l'école maternelle de la Haye-Renaud

L'inauguration de l'école maternelle de la Haye-Renaud, à l'occasion de sa rénovation complète, se déroulera le **vendredi 25 avril à 17h**, 3 rue des Marronniers.

Depuis sa livraison à l'automne dernier, l'école, conçue dans une optique de développement durable, offre un environnement propice au bien-être et à l'épanouissement des enfants. Un projet réalisé avec la participation financière des services de l'État, de la Région Bretagne, de Rennes Métropole et de l'ALEC.

Une conférence pour sensibiliser aux violences sur mineurs

La Ville de Betton, à travers son Conseil Local de Sécurité et de Prévention de la Délinquance, poursuit son action de sensibilisation et organise, le **mardi 29 avril** à la Confluence, une conférence de sensibilisation aux risques de violences sexuelles sur mineurs.

Animée par Sabrina Loirat, chargée de mission prévention au sein de l'association Colosse aux pieds d'argile, et Lilian Letellier, intervenant social en gendarmerie sur le secteur Nord de Rennes.

INFOS : Mardi 29 avril, 20h I Salle de la Confluence I Entrée libre.

Franck Boisselier

La photo-passion

Photographe et formateur, Franck Boisselier dont le studio à Betton a ouvert ses portes en novembre 2023 s'adresse aux particuliers désireux d'améliorer leurs pratiques et aux professionnels en recherche d'une meilleure communication visuelle.

Une polyvalence tout terrain

Prestations pour les professionnels (portraits, reportages, évènements, etc.), photos pour les particuliers (en studio, en extérieur ou au domicile), formations (cours, stages, voyages)... Aujourd'hui ce quinquagénaire natif de Rennes affiche une polyvalence tout terrain. Tombé dans le bain photographique au cours de son adolescence, le photographe autodidacte (ex maître d'œuvre) parachève en 2015 sa reconversion professionnelle.

« Construire une image comme un tableau »

Une curiosité, l'envie de capturer la magie du quotidien... Depuis le début de sa pratique d'amateur éclairé et tout au long de ses apprentissages, Franck s'est efforcé de comprendre comment créer une image à fort impact, constatant que « c'est le regard du photographe qui fait la photo plutôt que l'appareil ».

Transmettre son expérience

En complément de l'exercice de ce métier aux multiples facettes, Franck décide assez vite de partager son expérience en créant une chaîne Youtube. Peu à peu, il glissera vers la formation, activité devenue aujourd'hui essentielle à ses yeux pour « développer les compétences photo de chacun, quel que soit son niveau ». « Les outils numériques ne cessent de s'améliorer mais les principes d'une bonne photo demeurent », ajoute Franck qui forme aussi ses élèves (de 45 à 65 ans) aux dernières techniques de retouche.

PLUS D'INFOS : Franck Boisselier
06 62 11 48 07 | www.franckboisselier.com
@franckboisselier

O'Coiffeur du coin

Nouveau rendez-vous beauté

Demet Karagoz et son mari viennent d'ouvrir leur salon de coiffure mixte situé place du Vieux Marché en lieu et place des « garçons chics ». La clientèle est déjà au rendez-vous !

Betton, ville coup de cœur

Ancien professeur d'arts plastiques, Demet a commencé sa reconversion il y a quatre ans, soutenue par son mari Özcan qui dirige un salon de coiffure pour hommes à Rennes depuis 2010. « Nous sommes très heureux de cette nouvelle installation dans cette ville conviviale et accueillante où tout le monde se dit bonjour et où nous venons régulièrement en famille faire notre marché le dimanche », se réjouit la nouvelle gérante.

Une équipe expérimentée.

Özcan, 25 ans de métier en charge de la coiffure hommes, Sonia, 30 ans de métier, engagée pour s'occuper de la coiffure femmes, sont tous deux épaulés par Luther le plus jeune et par Demet pour la gestion administrative du salon. Tous partagent les mêmes valeurs et le même amour de ce métier de contact où écoute et dialogue comptent pour beaucoup dans la qualité des services proposés.

Un lieu authentique et chaleureux

Quelques menus travaux et de nouveaux éléments de décoration rajoutent une touche féminine à cet espace bien agencé anciennement destiné à une clientèle masculine. Les Bettonnaises ont déjà répondu en nombre à ce nouveau rendez-vous beauté où l'équipe invite chacune et chacun à venir partager un moment de relaxation.

PLUS D'INFOS : O'Coiffeur du coin
Salon mixte & Barbier | 2 place du vieux marché
Ouvert du lundi au vendredi de 9h30 à 19h30
et le samedi de 9h30 à 19h.
Prise de rendez-vous par téléphone **02 99 54 51 68**
ou sur **www.Planity.com**

Frelons asiatiques

Détecter plutôt que piéger

Le frelon asiatique à pattes jaunes, espèce exotique invasive et prédatrice d'une grande variété d'insectes utiles, comme les abeilles domestiques, fait son apparition dès la mi-mars, avec les fondatrices de colonies. Cette période relance la question du piégeage de printemps.

Jusqu'alors, le piégeage généralisé du frelon asiatique était considéré comme utile pour freiner sa progression. Scientifiquement, il n'a pas été fait la preuve de son efficacité sur la régulation des populations. De plus, les études ont démontré que le piégeage de printemps avait une incidence sur les autres espèces d'insectes qui à cette période entrent en activité. En effet, les pièges ne seraient pas assez sélectifs et contribueraient à augmenter la pression sur tous les insectes. **Ainsi, afin de limiter l'impact sur les autres espèces et de ne pas risquer de favoriser le développement du frelon asiatique à pattes jaunes, il est désormais recommandé, aux apiculteurs qui souhaitent protéger leurs colonies, de ne piéger qu'au voisinage des ruchers** (cf Apiculteurs : protégez vos colonies). La détection précoce des nids et leur destruction reste, actuellement, la mesure la plus efficace.

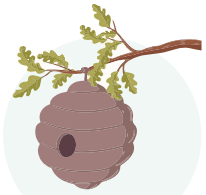

La commune prend en charge la destruction des nids

Ce service est proposé, depuis plusieurs années, aux Bettonnais. Un agent des services techniques vient vérifier si les individus sont bien des frelons asiatiques. Si tel est le cas, il se met en contact avec le FGDON pour donner les coordonnées de la personne qui est ensuite recontactée pour convenir d'un horaire d'intervention. La Mairie prend alors la facturation à sa charge.

POUR BÉNÉFICIER DE CE SERVICE
Contacter la Mairie au **02 99 55 81 01** ou adressez un mail à **cadredevie@betton.fr**

Apiculteurs : protégez vos colonies

Pour protéger les ruches et limiter la prédation des frelons, l'association Betton Protection Pollinisateurs invite les apiculteurs à opter pour des systèmes tels que les harpes électriques ou les muselières à tubes. Ces solutions peuvent être fabriquées « maison » pour les plus bricoleurs. Des tutoriels sont disponibles sur internet.

Vous pouvez également signaler toute destruction à l'association Betton Protection Pollinisateurs (BPP). Le signalement, accompagné d'une photo et de la position du nid, permettra de cartographier la présence des reines et des nids sur le territoire communal.

INFOS : Betton Protection Pollinisateurs I **06 75 29 49 57** I **protectionpollinisateurs.fr**

Des haies sèches à la Plesse

En faveur de la biodiversité

Les haies sèches, aussi appelées haies mortes ou haies de benjes, sont principalement composées de branches coupées, de tailles variées, contenues à l'horizontal entre des piquets enfoncés dans le sol, servant de cadre.

Loin d'être un simple amas de branchages, la haie sèche présente de nombreux avantages : en plus de constituer un refuge pour la biodiversité (oiseaux, petits mammifères, insectes…), elle permet l'utilisation et l'emploi des déchets verts et nécessite peu d'entretien. Véritable barrière naturelle, elle s'intègre harmonieusement au paysage et s'impose comme une alternative aux clôtures plus classiques.

Économique, facile et rapide à mettre en place, elle peut être créée à tout moment de l'année et enrichie, au fur et à mesure des tailles. Une solution à la portée de tous !

450 m **Suite à de l'élagage, 450 mètres linéaires de haies sèches réalisées au sein des chemins de la ZAC de La Plesse.**

Zoom sur...

Une trajectoire budgétaire maîtrisée

Des finances saines et des indicateurs au vert

Chiffres clés

13 068
Habitants

220
Agents

13,8 M€
budget de fonctionnement

4,2 M€
budget d'investissement
dont 2,3 M€ de dépenses d'équipements

337 K€
versés au CCAS
Solidarités, proximité et cohésion sociale

444 K€
versés aux associations

"BUDGET VERT" à Betton

1,680 M€
pour des projets d'impact environnemental positif

Betton, ville pionnière du «Budget vert»

Des investissements vers des solutions durables et écologiques

Instauré dès 2021, pour le début du mandat municipal, la Ville de Betton était une des rares villes françaises à expérimenter le "Budget vert". Outil de mesure de l'impact environnemental de chacun des projets conduits par la Ville, le "Budget vert" s'impose désormais et depuis 4 ans comme un levier stratégique efficace d'évaluation, d'analyse et de pilotage des dépenses de la Collectivité.

Ainsi, ce seront 1,680 million d'euros qui financeront, en 2025, des réalisations à impact positif, pour des actions en faveur de :

- **la réduction/limitation des émissions de gaz à effet de serre** (gestion des ressources et emploi de matériaux biosourcés, recours à l'énergie décarbonée, à la végétalisation, au renouvellement des équipements vieillissants, à la revente/rachat de matériels...).
- **la préservation de la biodiversité et la protection des espaces naturels** (la gestion différenciée des espaces verts, contrat avec un fournisseur «vert» d'électricité produite à partir de sources d'énergies renouvelables, les actions menées en faveur de l'environnement).
- **l'accès à une alimentation saine et durable** (Bio, locale et de saison) dans les restaurants scolaires. Alors que la Loi EGAlim porte à 20 % de produits Bio dans la restauration collective, en février 2025, les repas servis à Betton étaient composés de 47 % de Bio complétés de 20 % de produits labellisés ! L'objectif de mandat visant à atteindre 50 % de produits bio dans l'assiette sera tenu.
- **la promotion d'une économie responsable et solidaire, le soutien aux filières écologiques et équitables** (agriculture, écoconstruction...).

Dépenses prévues en 2025

Fléchées par politiques publiques

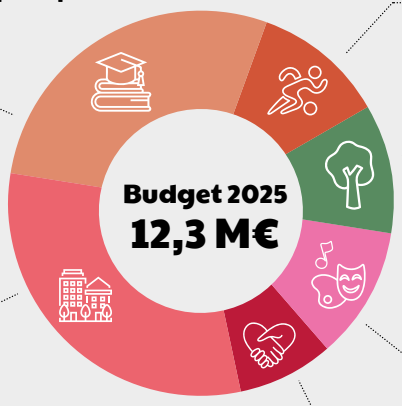

28 %
Enfance, jeunesse et éducation
École, restauration scolaire...

11 %
Vie associative et sports
Accueils de loisirs, périscolaire, animations jeunesse, sports...

11 %
Développement durable, environnement, alimentation
Espaces verts, cours végétalisées, jardins familiaux, chemins de randonnées, mobilités durables...

11 %
Culture et communication
Évènementiel, spectacles, expositions, médiathèque, subventions aux associations...

8 %
Citoyenneté, démocratie participative, solidarités
Services d'accueil à la population, état civil, services d'aide à la personne...

31 %
Aménagement du territoire, patrimoine et infrastructures
Urbanisme, aménagement foncier, aménagement de l'espace public, marché dominical...

Entretien

Alice LANDAIS,

Adjointe aux finances, au développement durable et à l'environnement.

L'élaboration du budget communal 2025 s'est faite dans un contexte inédit, compte tenu de l'adoption très tardive de la Loi de Finances, le 6 février dernier. Malgré ces incertitudes au plan national, la Municipalité poursuit, avec détermination, la mise en œuvre de son programme. Ses priorités demeurent la transition écologique, la solidarité et la participation citoyenne pour offrir à tous les habitants le meilleur cadre de vie possible.

Près de 18 millions d'euros y seront consacrés, traduisant en actions concrètes les engagements du mandat.

Une équation gagnante

La gestion rigoureuse des finances permet de retrouver une épargne nette consolidée qui s'élève à 1,1 M€ en 2024. La capacité d'investissement de la commune demeure à un niveau élevé avec 2,3 millions en 2025. Cette année, les projets se réaliseront sans augmentation des taux d'imposition et avec un recours à l'emprunt limité à 600 K€, ce qui permet de maintenir une capacité de désendettement inférieure à 10 années.

La transition écologique : une priorité

Alors que la rénovation de l'école de la Haye-Renaud s'achève, la réhabilitation du Prieuré entre dans sa phase opérationnelle. Le centre technique se prépare à accueillir une centrale de production d'énergie photovoltaïque laquelle alimentera directement la cuisine centrale. Le soutien à la vie associative est conforté tant en fonctionnement qu'en investissement avec des projets d'équipements publics sportifs.

La non réalisation de la trémie permet de redéployer des financements en faveur des investissements municipaux et d'anticiper la réalisation de certains équipements. Les attentes relatives à la salle de tennis et multisports aux Omblais ou des vestiaires et d'un foyer pour le football à la Touche seront ainsi satisfaites plus rapidement. En parallèle, des travaux de sécurisation seront conduits pour sécuriser le passage à niveau de la Levée et ses abords.

En 2025, la Ville continue à investir dans l'ensemble de ses politiques publiques pour assurer des services de qualité.

Modélisation du futur skate park

Les nouveaux investissements pour 2025

Jeunesse, sports et activités physiques

350 K€ | Réalisation d'un skate park

60 K€ | Réalisation d'un terrain de basket 3x3

40 K€ | Étude en vue de la construction d'une salle tennis et multisports aux Omblais | *Sur 4 M€*.*

30 K€ | Étude en vue de vestiaires et d'un foyer foot à la Touche | *Sur 1,6 M€*.*

Préserver le patrimoine communal

302 K€ | Réhabilitation du Prieuré et mutualisation des espaces | *Sur 3 M€*.*

Améliorer la restauration scolaire

143 K€ | Rénovation de la cuisine centrale | *Sur 600 K€*.*

Développer les énergies renouvelables

50 K€ | Étude pour extension du hangar du Centre technique municipal avec projet d'installation de panneaux photovoltaïques | *Sur 530 K€*.*

Habiter à Betton

70 K€ | Étude en vue de l'urbanisation du Vivier Louis.

Entretenir les équipements publics

660 K€ | Travaux de réduction des consommations énergétiques des bâtiments communaux

Exemples : remplacement de luminaires par des leds dans plusieurs locaux, isolation thermique, remplacement de chaudières plus performantes, acquisition de matériels pour le fonctionnement des services...

**Coût total prévisionnel de l'opération.*

Zoom sur...

Les associations, piliers de notre vie locale

La Ville de Betton est aux côtés de près de 80 associations locales. Au quotidien, elle aide à la réalisation et à l'émergence d'initiatives et de projets collectifs associatifs. Elle encourage une culture du partenariat et de la coopération entre la Ville et le secteur associatif.

*Au cœur de la dynamique de vie de notre Ville, les associations permettent la **cohésion sociale et le vivre ensemble**. Elles sont vectrices de **citoyenneté**, de participation et d'épanouissement. Elles contribuent à l'éducation des jeunes et favorisent la vitalité, l'attractivité et le rayonnement de la ville.*

La Ville de Betton soutient le fonctionnement des associations locales : rencontres, newsletters, présences aux instances, aux soirées et aux évènements, attribution de subventions, mises à disposition et gestion de salles, aide logistique et prêt de matériel, interventions techniques et de nettoyage, ...

*Le vote des subventions est l'occasion de rappeler que **les associations sont des acteurs à part entière de la vie locale, indispensables au bon fonctionnement de notre vie en société**.*

*C'est également l'occasion de **saluer l'engagement bénévole**, durable ou ponctuel. Sans cesse à susciter, à entretenir et à renouveler, l'engagement est aussi à valoriser et à remercier. S'engager bénévolement, c'est créer du lien social, c'est être et faire ensemble, c'est partager et s'ouvrir.*

Répartition 2025 des subventions aux associations

Lors du vote du budget, les élus ont acté le montant des subventions aux associations. L'enveloppe globale allouée pour l'année 2025 **s'élève à 443 637€.**

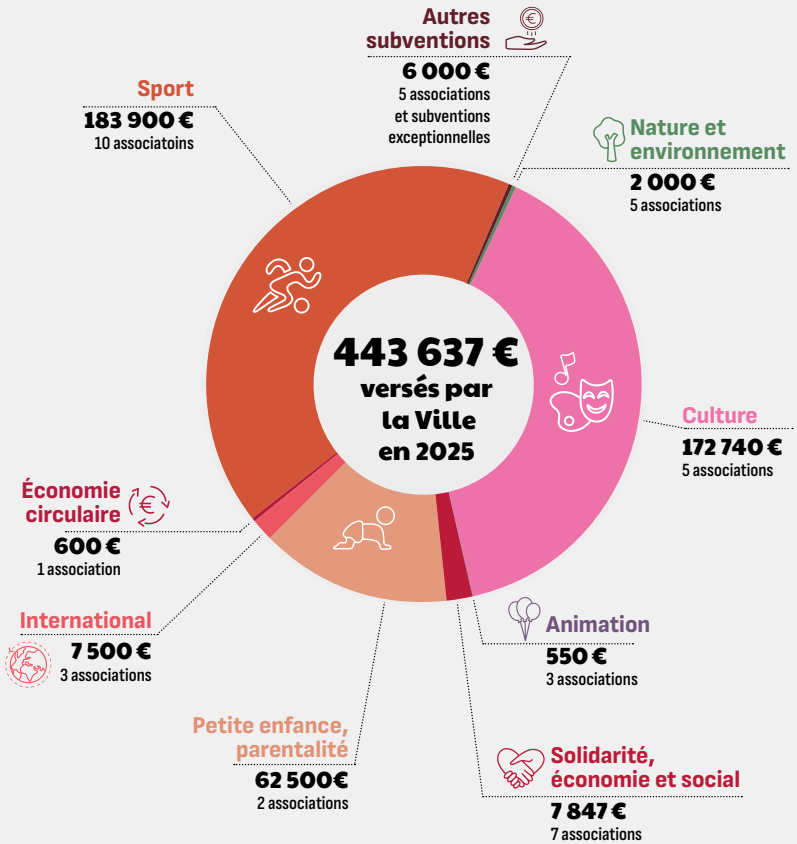

9 et 10 avril
de 14h à 19h

Le Printemps en Folie

Aux abords du plan d'eau, animations gratuites en plein air pour toutes les générations. Enfants (dès 3 ans), ados et adultes.

LE PARKOUR
Discipline sportive qui allie vitesse et agilité.

Testez vos compétences et repoussez vos limites en franchissant les obstacles. Une expérience à ne pas manquer !

2 sites : Un espace dédié aux 6-11 ans (accompagnés obligatoirement d'un adulte) et un autre pour les jeunes et adultes (+12 ans).

Avant de vous lancer, assistez à la spectaculaire **DEMO PARKOUR** qui aura lieu *mercredi 9 avril à 18h.*

Démonstration en présence d'Édern Guillot, champion de France SpeedRun fédéral 2024 entouré des meilleurs traceurs* de Betton et de tout le département d'Ille-et-Vilaine. Sensations garanties !

**Nom donné aux pratiquants de Parkour.*

CRAZY RUN
Course ludique en relais.
Le mercredi 9 avril de 19h à 20h

Une épreuve sportive qui se veut avant tout festive et collective (en équipe de 5). Elle combine course et défis en canoë, paddle, tir à l'arc, parcours à obstacles, pieds dans l'eau...

Pour tous, adultes et adolescents à partir de 10 ans. Prévoir une tenue sportive adaptée (jambes et pieds mouillés). Participation à confirmer au stand d'accueil de la Crazy Run, dès 18h. Inscription possible sur place en fonction de la place disponible.

Le Printemps en Folie est une initiative de la Ville de Betton organisée en partenariat avec les associations et clubs : CSB (sections Gym, Tir à l'arc, Basket) ; VCSB, Club VTT de Betton ; CWR FFOREST, Club d'équitation Bettonnais ; la Maison du Vélo (Rennes Métropole et Keolis) ; Roazhon Mobility ; La Petite Rennes ; la base de plein air du Couesnon, la Ligue de Bretagne de Basket ; le Comité Départemental 35 de Gym, l'association Là-haut, Banzai Sport.

Plan du site

Le programmme des 2 jours d'évasion

Dès 3 ans

CIRQUE (3-10 ANS)
Découverte d'une discipline mêlant équilibre et coordination.

VÉLO (3-8 ANS)
Débutants et confirmés. Ateliers avec Bougeotte la mascotte, prêt de draisiennes et de vélos adaptés, atelier de réparation...

ÉQUITATION (3-10 ANS)
Balades, pansage des poneys...
Le mercredi 17h15-18h30 et jeudi 14h15-17h.

Dès 6 ans

ESCALADE
Atteindras-tu le buzzer situé à 8 mètres du sol ?

KAYAK LIBRE
Le Printemps en Folie vu de l'eau, c'est tellement beau !
6-10 ans, accompagnés.
Dès 11 ans, en autonomie.

PARKOUR
Grimpe, saute, et franchis des obstacles sur le site dédié aux 6-11 ans.

TIR À L'ARC
Fais tomber le plus de cibles possible !

Dès 8 ans

GRIMPE D'ARBRE
Hamacs ou tables suspendues... De quoi passer un excellent moment dans les arbres !

VTT
Lance-toi dans la course.
Prêt de VTT 20 et 24 pouces. Casque obligatoire.

Adultes et Ados (>11 ans)

KAYAK POLO
Sport collectif à la croisée du rugby, du hand et du basket. Il se pratique sur l'eau à bord d'un kayak.

BASKET 3X3 - TOURNOIS
Le sport co urbain numéro 1 au monde !

PICKLEBALL - TOURNOIS
Mélange de tennis, badminton et tennis de table, ce nouveau sport tendance, se joue avec une raquette et une balle en plastique perforée.

Sur inscription à l'entrée des stands. Durée initiation et matchs : 45 minutes.

Club des lecteurs

Samedi 5 avril de 10h à 12h

Venez échanger sur vos lectures et partagez vos coups de cœur !

Ouvert à tous | Sur inscription.

Plein les Mirettes

Mercredi 9 avril à 17h

Film d'animation pour les tout-petits.

À partir de 3 ans | Sur inscription.

CLUB-ADO
Les Délirants !

Samedi 12 avril de 14h30 à 15h30

Tu aimes lire des livres, des mangas ou des BD ? Tu adores regarder des films ou écouter de la musique ? Viens partager tes coups de cœur avec le club des Délirants et relever les défis du Prix Ados autour d'un goûter !

Public ado | Sur inscription.

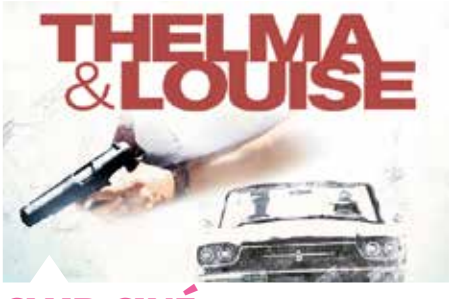

CLUB-CINÉ
Thelma et Louise

Mardi 15 avril à 20h

Deux amies, Thelma et Louise, frustrées par une existence monotone, décident de s'offrir un week-end sur les routes magnifiques de l'Arkansas. Premier arrêt, premier saloon, premiers ennuis et tout bascule. Un événement tragique va changer le cours de leurs vies. Aujourd'hui film culte, ce road-movie puissant est une véritable ode à la liberté et à l'émancipation des femmes. Projection suivie d'un échange avec Maurice Le Rouzic, cinéphile et bénévole au Triskel.

Réalisé par Ridley Scott | Rendez-vous au cinéma Le Triskel | Entrée aux tarifs habituels | Avec le soutien de l'ADRC.

Rendez-vous individuels avec la conseillère numérique

Vendredi 18 avril

Julia, conseillère numérique de la Métropole, propose des rendez-vous informatiques individuels pour vous accompagner dans l'usage de vos téléphones, tablettes et ordinateurs.

Sur rendez-vous auprès de l'accueil de la Mairie ou à la Médiathèque.

Réouverture de la Bulle

Mercredi 23 avril

L'espace jeux vidéo est de retour ! Tu y retrouveras une switch pour s'affronter à plusieurs sur Mario Kart ou coopérer sur Overcooked, mais aussi deux switch lite pour jouer tranquillement à des jeux solo. Il te suffit de venir avec ta carte de médiathèque.

15 ANS L'ÉVÈNEMENT
Atelier d'écriture intergénérationnel

Samedi 26 avril de 14h30 à 16h30

Venez partager, grâce à l'écriture, vos questions et vos émotions face à l'actualité. Atelier d'écriture mené par Jessie Magana, dans le cadre de la résidence de l'autrice à la Médiathèque.

Adultes et ados à partir de 12 ans | Sur inscription.

Bourse aux plants

Samedi 26 avril de 10h à 12h

Amateurs de jolies fleurs, experts en jardinage, venez déposer ou échanger vos plantes, semis et boutures

« Qui mange qui ? »

Samedi 26 avril de 14h à 15h et de 15h à 16h

Viens découvrir quels insectes et petits animaux se cachent au fond de ton jardin.

Avec la grainothèque « Le grain du SEL » de Betton.

CONTACTS & INSCRIPTIONS
02 23 27 41 02 | mediatheque@betton.fr | mediathequebetton.fr

Bazar le Jour, Biz'art la Nuit... C'est (re)parti !

Tous les deux ans, dans les prairies bordant le plan d'eau, la Ville de Betton hisse le chapiteau et invite au Festival BJBN.

Réservez dès maintenant votre week end du Vendredi 27 et Samedi 28 Juin 2025

2 jours (et nuits) de spectacles, de concerts... Gratuits, tout public.

BJBN est un événement participatif & citoyen. Il se fabrique avec vous. Habitant.e.s et associations bettonnaises sont parties prenantes du projet artistique et culturel.

REJOIGNEZ LE COLLECTIF BJBN 2025

Bazar le jour — Biz'art la nuit

On compte sur vous ! Sur vos idées et vos talents !

Devenez bénévole du festival BJBN

- Envie de **découvrir les coulisses** du festival ?
- D'être au cœur de l'**organisation** d'un évènement culturel ?
- D'acquérir **une expérience nouvelle** ?

Hébergez un artiste

- Vous habitez **Betton** ?
- Et si vous hébergiez un ou plusieurs artistes lors du **week-end du 27-28 juin 2025** ?

Une belle façon d'être acteur du festival, de rencontrer les artistes et de vivre l'évènement de l'intérieur.

Décorez le site de BJBN en créant des mobiles d'oiseaux multicolores !

- Depuis chez vous, en fabriquant des **guirlandes de orizuru en ORIGAMI**.

> *Suivez le tuto en ligne sur **bjbn.fr** Nous les installerons ensemble sur le site du festival. Plus d'infos sur **www.bjbn.fr**.*

- En participant aux **ateliers de Patricia** :

> ***Les samedis 5 avril, 17 mai et 14 juin** (de 10h à 12h). Ateliers adultes & enfants dès 3 ans — Sans inscription Où ? au CAP (Maison bleue en contrebas de la médiathèque.*

Créez votre costume d'apparat

- Les costumières du bal des oiseaux vous **invitent à deux ateliers de création de costumes flamboyants** :

> ***Le samedi 14 juin** (de 14h à 18h)*
> ***Le mercredi 18 juin** (de 14h à 18h).*

Tous en scène

Vous resplendirez au « Bal des oiseaux » du 27 juin !

INFORMATIONS & RENSEIGNEMENTS
02 99 55 05 45 | bjbn@betton.fr | www.bjbn.fr

Exposition des Artistes Amateurs Bettonnais

Les Artistes Amateurs Bettonnais vous donnent rendez-vous **du vendredi 4 au dimanche 13 avril**, galerie de l'Illet, pour leur exposition annuelle.

Venez admirer un large choix de sculptures, de peintures à l'huile ou à l'acrylique, d'aquarelles, de dessins au fusain...

Comme chaque année, lors de la cérémonie de clôture, le prix du public sera attribué à l'œuvre qui aura remporté vos suffrages.

Entrée libre | Ouvert du lundi au vendredi de 10h à 12h et de 14h à 18h et le samedi et dimanche de 10h à 18h | Cérémonie de clôture dimanche 13 avril à 17h30.

Opéra : La Flûte enchantée

L'association Les Bretons vont à l'opéra propose une conférence autour de « La Flûte enchantée », l'ultime opéra de Mozart. La conférence, richement illustrée d'extraits musicaux, vous guide à travers ce chef d'œuvre universel qui raconte l'histoire de jeunes gens en quête d'amour et de repères dans un monde onirique fait d'épreuves et de mystères.

Rendez-vous **le vendredi 4 avril à 15h**.

Le Prieuré, 2 place de l'église | CONTACT : 06 67 91 84 79 | **lesbretonsvontalopera.blog4ever.com**

Sortez avec le Club de l'Amitié

Le Club de l'Amitié organise une sortie langoustines à Saint-Quay-Portrieux **le jeudi 17 avril**. L'association recherche également un guitariste pour la chorale du lundi après-midi.

Programme d'activités consultable en ligne | CONTACT : **06 51 82 59 75**.

Après-midi jeux de société

L'association Betton Ludique organise un après-midi jeux de société **le dimanche 27 avril de 14h à 18h**. Venez partager un moment ludique en famille ou entre amis.

Entrée libre et gratuite | Le Prieuré, 2 place de l'Église.

Le handball breton à Betton

Le CSB handball accueille, **le jeudi 8 mai** au complexe sportif des Omblais, les finales de la Coupe de Bretagne jeunes. 24 équipes de niveau territorial et régional sont attendues. Les matchs se dérouleront de 10h30 à 19h40. De belles rencontres sportives en perspective !

Restauration et buvette sur place.

Programme du Relais Atout'Âge

Retrouvez chaque mois la programmation complète du Relais Atout'Âge en ligne sur **betton.fr** ou **servicesproximitebetton.fr,** dans le Petit Écho et Ouest-France. Au programme d'avril : marches douces, animations musicales, repas convivial au local, sortie en car, loisirs créatifs...

Repas seniors à la cantine de la Haye-Renaud les mercredis 2 et 23 avril (sur inscription).

1 bis rue des Marronniers | Local ouvert tous les mardis et vendredis de 14h à 17h30 | **07 81 73 84 80** (aux heures d'ouverture) | Relais Services au **02 99 55 82 82** | Responsable : Jean-Yves Boulier au **02 99 55 83 85** | **abvvhr@gmail.com**

Tous à vos agendas

Programme du CUB

CONFÉRENCE : QUAND L'IA DÉCIDE

Jeudi 24 avril à 20h15

Comment les stratégies d'entreprise influencent votre quotidien ? Explorez l'impact de l'intelligence artificielle sur les décisions stratégiques d'entreprise et découvrez comment cela transforme les expériences des consommateurs. Présentée par Mehdi Farajallah, professeur associé au département Stratégie et Innovation à la Rennes School of Business, spécialisé dans les dynamiques des plateformes et l'impact de l'IA sur les stratégies d'entreprise.

Participation libre.

DÉCOUVERTE À LA MÉDITATION GUIDÉE

Dimanche 27 avril à 15h

Séance de 30 minutes autour de la respiration, la concentration et la posture, suivie d'un partage. Prévoir une tenue souple et un tapis. Animée par Florence, 15 ans d'expérience en groupe.

Participation libre **/** *Inscription au 07 84 73 11 07.*

5 bis rue du Vau Chalet | **07 66 01 53 95**
@CafeUtopiqueBetton
Entrée libre | Le café ouvre à 20h | Consommation réservée aux adhérents | Tarif adhésion 1 €.

Le Panier Bettonnais accueille de nouveaux adhérents

L'Association pour le Maintien d'une Agriculture Paysanne « Le Panier Bettonnais » propose des paniers de fruits et légumes issus de l'agriculture biologique.

Un engagement sur une année vous permet de bénéficier, chaque semaine, de légumes, pain, œufs et pommes issus de l'agriculture biologique, en lien direct avec les producteurs.

Pour la saison 2025-2026, l'AMAP est en capacité d'accueillir de nouveaux adhérents. L'occasion de souscrire un contrat pour les personnes intéressées.

Distribution des paniers chaque mercredi, de 18h à 19h15, à l'école des Mézières.

CONTACT :
amaplepanierbettonnais.blogspot.com |
lepanierbettonnais@hotmail.fr

Challenge course et marche solidaire

Dans le cadre de la journée mondiale de sensibilisation à l'autisme le mercredi 2 avril, l'association Dans les Pas du Hérisson vous invite à vous mobiliser.

Choisissez un défi selon vos capacités et vos envies : course à pied ou marche (5 km, 10 km, libre). Une fois inscrit, vous n'avez plus qu'à relever le défi, à votre rythme, **jusqu'au 13 avril**.

Rentrez ensuite vos résultats pour tenter de gagner l'un des cadeaux mis en jeu.

Vous pouvez également partager une photo de votre exploit, avec votre dossard, sur Instagram avec le tag **@asso.dph**

TARIF : 8€ (montant intégralement reversé à l'association) | INFOS : **www.danslespasduherisson.fr**

Événement organisé avec le soutien de La Vie Claire, l'Épicerie d'Armorique, l'Open 35 de Saint-Malo, l'Aquatonic.

Relais Services propose deux services pour les aînés

L'association Relais services propose aux seniors Transport'âge et Bricol'âge qui les accompagnent dans leurs déplacements et travaux de petit bricolage.

INFOS sur **www.servicesproximitebetton.fr** | Relais services, 34 avenue d'Armorique | Permanences du lundi au vendredi de 10h à 11h30 | **06 04 19 26 90**.

Avertissement : le style, les éléments, renseignements, descriptions de faits ou assertions figurant dans ce droit d'expression sont publiés sous l'entière responsabilité de leurs auteurs et ne peuvent engager la responsabilité de la directrice de publication ou de la ville.

> Expression de l'opposition Betton Responsable et Solidaire

Dernier budget et puis s'en va

1/ Lors du conseil municipal (CM) du 12 mars, la majorité a voté **son dernier budget**, dans une ambiance un peu brouillonne : l'ordre du jour était très chargé et le rythme imposé par Mme La Maire était difficile à suivre, y compris par ses adjoints.

Ce budget présente des **finances meilleures** aujourd'hui qu'en 2020, mais, quelle a été la politique de la ville ? Ils ont accumulé les économies, augmenté les recettes. La ville subit l'augmentation des coûts de l'énergie et des matières premières sans améliorer significativement les conditions de son autonomie énergétique. Le contexte national et international nous pousse à chercher un peu de stabilité, mais d'autres communes sont parvenues à tenir leurs promesses et à améliorer le quotidien de leurs administrés. Que peut-on noter pour Betton ? En février, un élu déclarait en CM « o*n est astucieux ou on ne l'est pas* ». Pour eux, être *astucieux* c'est aussi mettre sous le tapis leur programme, **renoncer** à des points clés, alors qu'une majorité de Bettonnais·es avait voté **pour**, faire passer tout cela pour de la politique pragmatique. La politique, pour eux, « c'est un état d'esprit ». Deux exemples : * **l'écologie sans frais** qu'ils défendent dès leur **premier** budget « Ce n'est pas parce qu'on met beaucoup d'argent qu'on améliore les choses. », * **le paragraphe vide** des solutions apportées aux besoins sociaux, page 11 du **dernier** Betton Infos.

Nous voudrions pouvoir apprécier leurs actes plutôt que leurs bonnes intentions.

Comment ont-ils amélioré la situation financière de Betton ? Il y a eu cette subvention nationale (presqu'un million d'euros !) appelée **filet de sécurité**, versée l'année dernière justement parce que les finances de la ville étaient dans le rouge. Mais ils ont également renoncé à trois promesses phares de leur programme :

- **augmentation des impôts**, alors qu'ils revendiquaient un héritage de 20ans sans augmentation
- **abandon de la trémie**
- retour à la **semaine de 4 jours** à l'école. Nous attendons depuis des mois une analyse chiffrée de l'économie que cet abandon a généré, comme cela nous avait été promis par Mme La Maire, par email.

2/ Parlons maintenant de ce classement qui met notre belle ville de **Betton en 150e position** au niveau national des villes où il fait bon vivre. C'est plaisant. En regardant les critères retenus pour ce classement, certains sont factuels, géographiques, d'autres sont plus cyniques (les catégories sociales, le taux de chômage ou le nombre de diplômés). On se rend compte qu'une bonne partie du score de Betton est liée à **l'Ille et Vilaine**. Si on regarde les autres grandes villes du département 35, elles sont toutes avec nous, dans les 600 premières positions (Rennes St-Malo St-Jacques Vitré St-Grégoire Bruz Cesson Fougères Pacé et Chateaugiron). Au niveau national, Betton est juste entre la ville **PS** Alfortville et la ville **RN** Fréjus. Devant nous, on trouve même en 33e position Levallois-Perret, la ville **LR** longtemps gérée par la famille Balkany, maintes fois **condamnée et pourtant réélue** par la population. Quand au dernier village du classement, pointé du doigt, il s'agit de Valjouffrey, 155 habitants, il ressemble pourtant au paradis sur terre. **Bref**, Betton est 150e d'*un* classement...

Merci pour vos retours, continuons à imaginer Betton demain en répondant au questionnaire disponible depuis les sites BR&S et Osons.

> Expression des élus désolidarisés de la majorité

Après un hiver rude, le printemps arrive

Inondations

Les inondations à Betton en janvier 2025 ont été sévères, touchant une quinzaine de maisons et nécessitant l'évacuation de plusieurs rues. Les sols saturés ont aggravé la situation, provoquant des débordements des cours d'eau.

Pour améliorer la gestion des inondations et réduire les risques futurs, plusieurs solutions sont possibles :

- **Barrières physiques** : Rennes Métropole et Eaux et Vilaine proposent le dispositif ALABRI un programme gratuit pour réduire la vulnérabilité des habitations en zones inondables avec des subventions allant jusqu'à 80% sans condition de revenus.
- **Solutions naturelles** : Remplacement des surfaces bétonnées par des matériaux perméables, préservation des zones tampons et plantation de végétation.
- **Innovations technologiques** : Systèmes de surveillance et de prévision des crues.

Ces mesures, combinées à une planification urbaine adaptée et à une sensibilisation accrue des habitants, peuvent aider à mieux gérer les risques d'inondation à Betton.

Entretiens des espaces verts

La commune de Betton entretient activement ses espaces verts, sollicitant régulièrement les services municipaux et des entreprises locales pour la **tonte**, la taille des **haies** et l'élagage des **arbres**.

Cependant, les habitants ont exprimé des préoccupations concernant la fréquence et les directives des interventions,

notamment pour la coupe des bordures de routes, essentielle pour la sécurité et la visibilité. Les fortes pluies ont favorisé la croissance rapide de la végétation, soulignant l'importance d'un entretien régulier.

L'absence de jardinières a été remarquée l'année dernière. Elles pourraient embellir les espaces publics et contribuer à la biodiversité. La commune pourrait envisager de les réinstaller, malgré leur consommation d'eau, en explorant des alternatives.

Depuis le 1er janvier 2024, Rennes Métropole **interdit le dépôt des tontes** de pelouse en déchetterie pour encourager la valorisation des déchets verts. Cette mesure **impacte financièrement certains citoyens**, qui doivent trouver des solutions complémentaires au compostage, mulching et paillage.

Vote du Budget 2025

Lors du conseil municipal de mars, la majorité a présenté son budget pour 2025. Nous aurions préféré discuter avec vous, les Bettonnais, des projets pour développer notre ville. Il est important de noter que l'abandon du projet de trémie a amélioré les finances de Betton.

Depuis les élections municipales de 2020, la taxe foncière sur les propriétés bâties à Betton a connu une hausse notable, en particulier de 8,05% entre 2022 et 2023. Cette augmentation est à attribuer aux divers investissements effectués pendant le mandat précédent et celui en cours, et non au coût de l'énergie, chiffré préventivement par l'État chaque année. Avant les élections, les élus évitent d'augmenter les impôts. La majorité actuelle suit cette stratégie.

Les subventions aux associations viennent d'être votées. Rappelons l'importance des associations et de leurs bénévoles pour animer Betton. Nous proposons que les associations en difficulté bénéficient d'emplacements privilégiés au forum des associations. Il est essentiel qu'elles soient identifiées et reconnues pour susciter l'intérêt.

Votre avis compte, pour **imaginer Betton demain**, nous vous invitons à répondre au questionnaire commun disponible sur notre site et celui de BRS.

Vos élus Osons Betton I osonsbetton.fr

> Expression de la majorité Betton Ensemble

Betton ville accueillante pour tous !

Le classement 2025 des « ***Villes où il fait bon vivre*** » montre à nouveau une progression de notre ville qui se hisse à la **4ème position départementale**. « *La qualité de vie reste la première thématique essentielle dans l'esprit des Français pour définir une ville ou un village où il fait bon vivre* » précise l'étude.

C'est cette volonté d'offrir les conditions d'un cadre de vie accueillant pour chacun qui anime notre équipe municipale au travers des actions menées depuis le début du mandat, et dans la poursuite des mandatures précédentes.

Le logement est un élément essentiel de cette volonté, avec l'ambition de préserver l'identité de la Ville et sa qualité urbaine, tout en se dotant d'une capacité maitrisée d'accueil des nouveaux habitants.

Les intentions fortes de notre programme de mandat (« *nous développerons de manière régulière une mixité de logements pour tous, nous poursuivrons la construction de logements locatifs sociaux, nous accompagnerons les porteurs de projets d'habitat participatif, nous adapterons la ville aux enjeux du vieillissement et du handicap, nous renforcerons la biodiversité dans les quartiers, …* ») se traduisent par des résultats concrets : **119 logements sociaux ont été livrés depuis 2020**, 55 autres le seront début 2026, des terrains sont réservés sur le secteur de La Plesse pour de l'habitat participatif, la reconversion des hangars « *Mellet* » en logements pour les familles et pour les seniors fait l'objet d'ateliers avec les habitants pour bien définir les attentes, l'habitat devient durable avec la réalisation de bâtiments passifs, la consommation des terres agricoles se réduit pour privilégier la reconstruction de la ville sur elle-même, avec des opérations rue de Rennes par exemple.

La mise en œuvre du Programme Local de l'Habitat (PLH) de Rennes Métropole guide notre action avec cette volonté affirmée de donner à chacun « *le Pouvoir d'Habiter* » dans un contexte où le manque de logements est problématique au regard des changements des modes de vie : plus de familles monoparentales, vieillissement de la population, baisse de la natalité, ou encore hausse des taux d'intérêt et du coût de la construction.

Le PLH 2023-2028 nous engage sur une production moyenne quantitative de 100 logements par an, mais aussi par des typologies qualitatives qui nous permettent d'être une ville « *durable, solidaire et citoyenne* » en réalisant des opérations de locatif ou d'accession sociale, en proposant une offre dite « encadrée » et du logement libre, en lien avec les bailleurs sociaux, les aménageurs et les professionnels.

Accueillir de nouveaux habitants, c'est aussi assurer le maintien ou le développement de nos écoles, de nos commerces, de nos entreprises, des services publics et de la vie associative.

Alors que nombre de communes se désolent de voir le dernier commerce disparaitre ou la dernière classe fermer, nous avons la chance de vivre sur un territoire dynamique qui accueille de nouveaux habitants.

Promouvoir le bien Vivre ensemble, c'est reconnaître et respecter la diversité et faciliter la cohabitation harmonieuse des populations. C'est bien le devoir des élus que nous sommes, à votre écoute, que de se projeter et d'œuvrer à la cohésion sociale pour que demain Betton continue à être en bonne place dans le palmarès des Villes où il fait bon vivre !

Vos 22 élus de la majorité BETTON ENSEMBLE.

Carnaval de Betton : un retour plébiscité

Le carnaval a fait son retour à Betton, **dimanche 16 mars** grâce à la forte mobilisation des associations de parents d'élèves des écoles de la ville. Une véritable réussite avec plus de 2 500 participants ambiancés tout au long du défilé par l'ensemble de batucada ToukaBé.

Tous à la Chaperonnais !

Les tout-petits ont pu laisser libre court à leur créativité à l'occasion du spectacle « Petites Traces », proposé dans le cadre de la Semaine Petite Enfance, **le samedi 22 mars** à la Chaperonnais.

BJBN se prépare avec vous !

Le vendredi 21 mars, c'est dans une ambiance conviviale qu'organisateurs et futurs bénévoles ont pu échanger autour de l'édition 2025 du festival BJBN.

Matinée Guid'Asso

Le 27 février, la Ville de Betton accueillait la première réunion du nouveau dispositif d'accompagnement à la vie associative « Guid'Asso ». 25 participants, dont une quinzaine de structures et 5 communes, ont assisté à cette session autour de l'engagement associatif.

On parle de Betton sur les réseaux !

Ville de Betton | Publié par la Mairie de Betton
6j
[Une semaine d'expériences sensibles et ludiques pour les tout-petits]
La Ville de Betton invite familles et parents à partager des moments d'émotion et de complicité autour du jeu, du spectacle, des mots... Animations et divertissements pour les 👶 de 3 mois à 3 ans. Toutes les animations sont gratuites.
⚠️ Réservation obligatoire 👉 www.betton.fr (Actualités)
Cette semaine s'adresse également aux acteurs et professionnels locaux de la petite enfance.

> **David S.**
Ville de Betton super, merci de la part de tous les Bettonnais pour nous donner autant de divertissement ce week-end !

76

Ville de Betton | Publié par la Mairie de Betton
6 mars 2025
Profitez du week end end pour visiter l'exposition Denis Derzacq(qui fermera ses portes le 16 mars prochain).
Rappel des horaires | Galerie de l'Illet, La Confluence

> **Isa N.**
Exposition époustouflante, bluffante et très intéressante ainsi que motivante pour susciter des vocations.

Restez connectés à votre ville

betton.fr | **@VilledeBetton**

On vous fait part...

... des naissances

- **Wassim BARRAHOU** • *07/01/25*
- **Auguste LACROIX** • *15/02/25*
- **Alexandre KAAS** • *20/02/25*
- **Noëlya GRIACHE** • *21/02/25*
- **Lilou JULAUD** • *25/02/25*
- **Marin POIRIER FADET** • *26/02/25*
- **Marius SAMAAN** • *28/02/25*
- **Giulia GUILLEMET** • *04/03/25*
- **Valentine MAUGENDRE** • *12/03/25*

... des décès

- **Simone THÉBAULT née EDELINE** • *15/01/25* • **96 ans**
- **François CHARLET** • *15/02/25* • **32 ans**
- **Sylvain CORBEL** • *18/02/25* • **47 ans**
- **Geneviève LALOUEL née MOUTON** • *28/02/25* • **89 ans**
- **Antoinette GAUTIER née LORET** • *03/03/25* • **95 ans**
- **Georges GUIHOT** • *13/03/25* • **88 ans**
- **Claude POTDVIN** • *13/03/25* • **81 ans**

En cas d'urgence

- **Pompiers** : 18 ou 112 ou 114
(personnes sourdes et malentendantes)
- **SAMU** : 15
- **Centre anti-poison** : 02 99 59 22 22
- **Service d'accès aux soins (SAS)** : 15
(consultation médicale en dehors des heures d'ouverture des cabinets médicaux)
- **Pharmacies de garde** : 32 37
- **Gendarmerie** : 17
- **Brigade de Betton** :
63 avenue d' Armorique
02 99 55 85 38
- **Police municipale** : 06 77 09 23 03
- **Violences Femmes Info** : 3919
- **Allô enfance en danger** : 119

Déchèterie La Noë-Huet
Lieu-dit la Noë-Huet
Ouverte toute l'année
de **9h à 12h** et de **14h à 18h**
Fermée le jeudi après-midi et le dimanche.

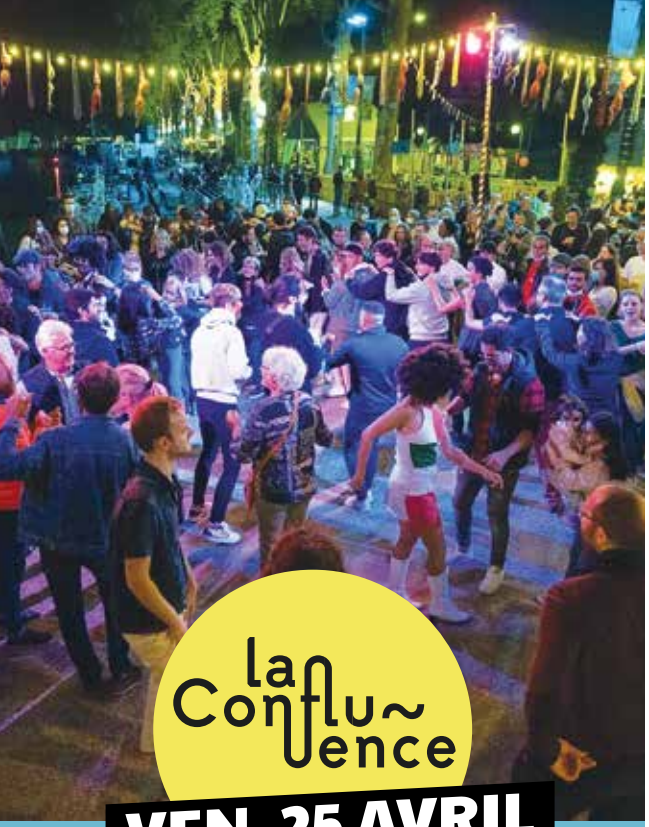

la Confluence

VEN. 25 AVRIL à 19H30

LE BALUCHE
des Complices Mr Larsène

Tous en piste !

Ils sont irrésistibles ! Vos gambettes ne tiendront pas en place une seule seconde dans cette guinguette débridée ! Bientôt, les comédiens-danseurs et Complices de Mr Larsène – autant de « vedettes » truculentes et de personnages facétieux – feront dérailler la machinerie du baluche pépère. Irrémédiablement, vous serez entraînés sur la piste de danse.

Un vrai p'tit bonheur à partager !

En famille, en solo, en duo, entre amis… venez guincher. A vous les valses et autres java, chacha, mambo, madison, twist, rock'n roll, disco… À vous les éclats de rire et l'allégresse !

Une douce folie !

Ce spectacle participatif est un délicieux prologue – à l'ambiance haute en couleurs et aux réjouissances insolites – à la fête qui vous attend à BJBN les 27 et 28 juin prochains.

Restauration et buvette sur place avec Manger ! et Try Marrant. Prix exceptionnel de 6€ / 4€ carte SORTIR I Tout public I Format guinguette I Assis et/ou debout I Durée : 120 mn I

RENSEIGNEMENTS & RÉSERVATION
02 99 55 05 45 I confluence@betton.fr
Billetterie en ligne : **www.betton.fr**

Par ici les SORTIES

Vendredi 4 avril
Les Bretons vont à l'opéra
Salle du Prieuré

Du 4 au 13 avril
Exposition des Artistes Amateurs Bettonnais
Galerie de l'Illet

Les 5 avril, 17 mai et 14 juin
Ateliers création mobiles d'oiseaux multicolores
pour le festival BJBN
CAP

Samedi 5 avril
Club des lecteurs
La Médiathèque

Mercredi 9 avril
Plein les Mirettes
La Médiathèque

Mercredi 9 et jeudi 10 avril
Printemps en Folie
Aux abords du plan d'eau

Samedi 12 avril
Club-ado « Les délirants ! »
La Médiathèque

Mardi 15 avril
Club-ciné «Thelma et Louise »
Cinéma Le Triskel

Jeudi 17 avril
Sortie langoustines
Club de l'Amitié

Vendredi 18 avril
Rendez-vous individuels avec la conseillère numérique
La Médiathèque

Mercredi 23 avril
Réouverture de la Bulle
La Médiathèque

Jeudi 24 avril
Conférence : Quand l'IA Décide
Café Utopique de Betton

Vendredi 25 avril
Inauguration école maternelle Haye-Renaud
3, rue des Marronniers
Le baluche des Complices de Mr Larsène
La Confluence

Samedi 26 avril
Bourse aux plants et découverte insectes et petits animaux du jardin
La Médiathèque
Atelier d'écriture intergénérationnel avec Jessie Magana
La Médiathèque

Dimanche 27 avril
Après-midi jeux de société
Salle du Prieuré
Découverte méditation guidée
Café Utopique de Betton

Mardi 29 avril
Conférence sur les violences sur mineurs
La Confluence

Jeudi 8 mai
Finales Coupe de Bretagne jeunes de handball
Complexe sportif des Omblais

Jeudi 8 mai
Cérémonie commémorative

Pour célébrer le 80e anniversaire de la Victoire de la Seconde Guerre mondiale, la Ville vous invite à une cérémonie au monument aux Morts. Pour l'occasion, près de 100 enfants, le chœur de femmes Canta Tilia et l'harmonie de l'école de musique participeront à l'évènement. Une occasion unique de rendre hommage à ceux qui se sont battus pour notre liberté.

Cinéma Triskel | Programme

Ma Mère, Dieu et Sylvie Vartan
Mercredi 2 avril à 20h30
Samedi 5 avril à 21h
Dimanche 6 avril à 18h

La Convocation
Jeudi 3 avril à 20h30 VOST
Samedi 5 avril à 18h VOST

Délocalisés
Vendredi 4 avril à 20h30
Dimanche 6 avril à 15h

L'Usage du monde
CINÉ-DÉBAT
Mardi 8 avril à 20h30

La Cache
Mercredi 9 avril à 20h30
Samedi 12 avril à 21h

Parthenope
Jeudi 10 avril à 20h30 VOST

Les Bodin's partent en vrille
Vendredi 11 avril à 20h30
Dimanche 13 avril à 18h

Blanche Neige
Samedi 12 avril à 18h
Dimanche 13 avril à 15h

Thelma et Louise
CLUB-CINÉ
Mardi 15 avril à 20h VOST

The Alto Knights
Mercredi 16 avril à 20h30 VOST
Samedi 19 avril à 21h VF

Le Garçon
Jeudi 17 avril à 20h30
Dimanche 20 avril à 18h

1 millions !
Vendredi 18 avril à 20h30
Dimanche 20 avril à 15h

Lumière l'aventure continue
Samedi 19 avril à 18h

Solitarium
CINÉ-RENCONTRE
Mardi 22 avril à 20h30

Je le jure
Mercredi 23 avril à 20h30
Samedi 26 avril à 21h

Deux soeurs
Jeudi 24 avril à 20h30 VOST
Samedi 26 avril à 18h VOST

Le Routard
Vendredi 25 avril à 20h30
Dimanche 27 avril à 18h

Sauvages
FESTIVAL DU FILM D'ANIMATION
Samedi 26 avril à 15h

Anzu, chat-fantôme
FESTIVAL DU FILM D'ANIMATION
Dimanche 27 avril à 15h

Piégé
Mercredi 30 avril à 20h30 VOST
Samedi 3 mai à 21h VF

Lire Lolita à Téhéran
Jeudi 1er mai à 20h30 VOST

Doux Jésus
Vendredi 2 mai à 20h30
Dimanche 4 mai à 18h

Moon le panda
Samedi 3 mai à 18h
Dimanche 4 mai à 15h

www.eveil-triskel.fr | Répondeur : 02 99 55 59 70